



LE MAGAZINE

JANVIER - MARS 2022

SIGNATURE DU PACTE RELANCE
BILAN DE LA CONCERTATION
AUX LITS ARDENNAIS : INAUGURATION

SOMMAIRE

PAGE 4-5

La Concertation

PAGES 6- 8

Aménagement du territoire : VTA

ORT

Fibre optique

PTRTE

PAGE 9

Environnement :

Tarifs OM

Compost

PAGE 10-11

Education :

Formation des

agents

PAGE 12

Tourisme :

Aux lits ardennais

PAGE 13

Médiathèques

PAGE 14-15

Culture :

Retour sur nos

animations

ARDENNES THIÉRACHE



@ARDENTHIERACHE



ARDENNESTHIERACHE



ARDENNES-THIERACHE.COM



COMMUNAUTE DE
COMMUNES

4-6 impasse de la fontaine

08260 Maubert-Fontaine

03 24 26 13 31

www.ardennes-thierache.com

REDACTION ET PHOTOS
ARDENNES THIÉRACHE

DIRECTEUR DE PUBLICATION
MIGUEL LEROY

IMPRESSION
FUSION GRAPHIC



MIGUEL LEROY

PRÉSIDENT D'ARDENNES THIÉRACHE
MAIRE D'AUVILLERS-LES-FORGES

A l'heure où nous achevons la conception de cette première édition 2022 du magazine, et malgré des records de contamination, nous pouvons enfin espérer une amélioration sur le champ de la crise sanitaire sur lequel la Communauté de communes a été active depuis le début de cette pandémie (accueil des enfants des personnels indispensables à la gestion de la crise sanitaire, protocoles dans les écoles, fourniture de masque aux enfants des écoles, test PCR tout public, vaccination...).

La Communauté de communes, ses élus et ses agents ont continué à travailler pour faire avancer le territoire, le travail sur la rédaction du projet de territoire et les projets qui en découlent. Ainsi, une concertation ouverte à tous s'est déroulée sur le territoire avec des questionnaires postaux, internet, des balades, des groupes de parole et un grand forum avec ateliers thématiques achevant cette première phase de concertation.

Exercice démocratique délicat à mener dans le contexte sanitaire actuel, une première synthèse de cette concertation a permis de mettre en avant les enjeux pour les années à venir et de conforter certains projets engagés ou à l'étude.

Ainsi, le lien social à renforcer, le cadre de vie, les logements, l'alimentation, le changement climatique, la mobilité, l'emploi et le maintien des services de proximité sont autant de points importants qui ont été mis en lumière durant de cette concertation.

A cet effet, l'arrivée de la fibre optique, l'ouverture de notre gîte de groupes 60 places «Aux lits Ardennais», l'ouverture de l'espace forme intercommunal, la future cuisine centrale avec le nécessaire développement des circuits courts entre autres, la signature du Pacte Territorial de Relance et de Transition Énergétique, l'élaboration du PLUI, les aides à l'Habitat, à l'agriculture et aux entreprises soutenues tout au long de la crise sanitaire mais aussi les animations, la culture, le réseau des médiathèques...sont autant d'initiatives qui œuvrent au rayonnement de notre territoire.

Vous pourrez constater à la lecture de ce magazine que la crise n'a pas entamé notre dynamisme et notre volonté d'agir.

Je vous présente mes meilleurs vœux pour cette nouvelle année.

Bien cordialement,

Miguel Leroy

Président d'Ardennes Thiérache

LES BOURSES ÉTUDIANTES COMMUNAUTAIRES ONT ÉTÉ ATTRIBUÉES

Pour la première fois, la Communauté de Communes a attribué sa bourse étudiante communautaire. Les étudiants post-bac, boursiers du territoire, avaient jusqu'au 31 décembre pour soumettre leurs demandes.

Sur les 91 formulaires déposés en ligne, 69 étaient éligibles. A ce jour 55 étudiants ont finalisé leur dossier et ont pu percevoir une bourse allant de 150 à 450 euros.

55

BOURSES
ONT ÉTÉ ATTRIBUÉES

L'objectif de cette bourse est d'encourager les jeunes du territoire à poursuivre leurs études en participant aux frais qu'engendrent des études supérieures (logement, déplacements, équipement informatique...)

La mise en place de cette bourse répond à un enjeu d'égalité des chances. 40% des bacheliers ruraux renoncent aux études supérieures, alors qu'ils sont pourtant mieux notés que la moyenne nationale.

RÉPARTITION DES LIEUX D'ÉTUDES

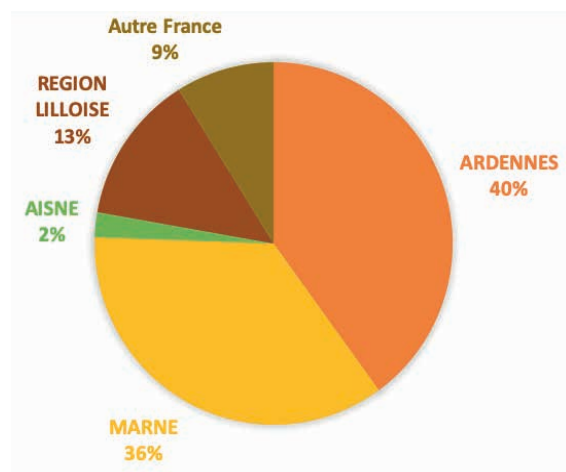

15 000

EUROS DE BUDGET POUR
L'ANNEE SCOLAIRE 2021-22

IL ÉTAIT UNE FOIS BONNEFONTAINE



Lors d'une visite de notre territoire et de ses églises fortifiées organisée par Miguel Leroy, le père Jacques Pineault, moine de l'abbaye de Scourmont, a découvert l'abbaye de Bonnefontaine à Blanchefosse et Bay. Passionné d'histoire religieuse, il a immédiatement reconnu sa valeur inestimable ; les ruines encore présentes donnent une idée de l'incroyable dimension de l'abbaye au temps de sa splendeur. Avec l'aide de l'association «les trois roses de Bonnefontaine», il a depuis entrepris un travail méticuleux de recherches et publie aujourd'hui un livre sur l'histoire de l'abbaye. Ardennes Thiérache a soutenu ce projet qui met en valeur et contribue à la promotion du patrimoine de notre territoire au delà des frontières.



NOUVEL AGENT

Le service technique, en charge de l'entretien des écoles, des bâtiments et des espaces verts de la Communauté de communes, poursuit sa réorganisation et s'enrichit de nouvelles compétences avec l'arrivée de Nicolas Bonnomet. Sa présence ne sera pas de trop, la Communauté ayant maintenant deux bâtiments importants à gérer : le gîte de groupe (60 lits) *Aux lits ardennais* et l'espace forme «*La caserne*» à Auvillers-les-Forges



NICOLAS BONNOMET
ADJOINT TECHNIQUE
SPÉCIALISÉ EN COUVERTURE

Après son apprentissage à 16 ans et 5 années en tant qu'ouvrier, Nicolas exerce comme chef d'équipe pendant 10 ans. Il passe 5 années à la communauté d'agglomération Ardennes Métropole dont 2 en tant que référent couverture. Nous lui souhaitons la bienvenue chez lui, puisqu'il est habitant de Signy-le-Petit !



60 participants se sont pressés pour assister au Grand Forum, le samedi 13 Novembre, point d'orgue de la concertation. Ils sont venus avec l'envie de dire des choses et de les partager avec d'autres habitants pour construire le projet de territoire « Ardennes Thiérache 2030 ». L'enthousiasme était palpable pour ce grand moment d'échange démocratique .

A l'arrivée, une fois le Pass sanitaire scanné, un mystérieux numéro de 1 à 6 est attribué à chaque participant. Un rapide café pour se réveiller et la matinée commence par une présentation par le cabinet Rouge Vif territoire des premiers résultats issus des différentes étapes de la concertation : ateliers, balades thématiques et questionnaires.

Les participants sont répartis en 6 groupes de 10, auxquels sont attribués un thème : le logement, les atouts économiques, l'animation locale, le cadre de vie, les services, la mobilité. C'est à ce moment que le mystérieux numéro prend tout son sens : il correspond aux 6 tables numérotées. Les participants sont donc mélangés de façon totalement aléatoire afin de favoriser les échanges.

S'il y a une très grande majorité de Thiérachiens d'origine, on compte aussi quelques belges et hollandais habitant le territoire, venus enrichir cet échange de leur expérience. On compte également deux personnes hors territoire, venues représenter la Maison de la Thiérache et la MAS les campanules.

Après une heure de travail et d'échanges, il est temps d'exposer à la table voisine le fruit de ses réflexions. Une rapide pause permet ensuite aux participants de découvrir le travail fait par les

écoles du territoire. Les dessins de l'école de Maubert-Fontaine et les maquettes de Signy-le-Petit sont exposés dans la salle. Les deux vidéos réalisées par l'école d'Auvillers-les-Forges et de Rouvroy-sur-Audry sont projetées, soulevant de nombreuses questions.

Après une quinzaine de minutes le travail reprend. Cette fois chacun est libre de s'installer à la table de son choix pour traiter le sujet qui lui tient le plus à cœur. A la fin de ce processus, les six thèmes sont affichés avec les propositions déjà émises. Chacun est maintenant libre d'ajouter ses propositions sur un post-it. Les participants naviguent de table en table et rapidement les post-it se multiplient.

DES PROPOSITIONS ENRICHIES PAR LES ÉCHANGES ENTRE HABITANTS DE DIFFÉRENTES COMMUNES ET DIFFÉRENTES GÉNÉRATIONS.

Le temps imparti terminé, il faut maintenant faire le choix et hiérarchiser ces nombreuses propositions. Là encore ce sont les habitants qui choisissent. Chacun se voit remettre 8 gommettes qu'il doit coller pour désigner les projets qui lui semblent les plus importants.

Bien vite, ce sont des dizaines de gommettes multicolores qui habillent les post-it. Rouge Vif territoire siffle la fin du forum. Ça y est les projets sont sélectionnés. Tout peut commencer !





JEAN-LOUIS MILHAU

**VICE-PRÉSIDENT COMMISSION
COHESION SOCIALE ET
CONCERTATION TERRITORIALE**



Avec des méthodes et outils inédits pour beaucoup d'habitants (groupe de parole, forum, ateliers thématiques), des besoins ont été exprimés, des projets ont été confortés dans leur utilité, de nouvelles idées sont apparues. Les participants aux différents temps de cette concertation ont dit leur plaisir de vivre de tels moments d'échange.



LES RÉSULTATS

Parmi les principales préoccupations ressortant de cette concertation, le manque de lien social est apparu comme le premier enjeu, suivi de la précarité et du changement climatique. D'autres enjeux comme l'emploi et le maintien des services de proximité sont également ressortis. La qualité du cadre de vie est considérée comme le sujet prioritaire pour améliorer à long terme le territoire, devant la solidarité / l'animation locale et l'amélioration des productions agricoles/l'alimentation locale. L'adaptation du territoire au vieillissement de la population est également un enjeu important au regard des enjeux démographiques nationaux.



272

QUESTIONNAIRES ONT ÉTÉ REMPLIS, EN LIGNE OU SUR PAPIER, PAR DES HABITANTS VENANT DE 32 COMMUNES.

191

HABITANTS ONT PARTICIPÉ AUX GROUPES DE PAROLES, BALADES THÉMATIQUES ET GRAND FORUM.

141

ÉLÈVES DE CM1 ET CM2 SE SONT EXPRIMÉS AU TRAVERS DE MAQUETTES, DESSINS OU VIDEOS.

LES PROPOSITIONS

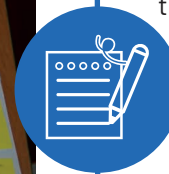
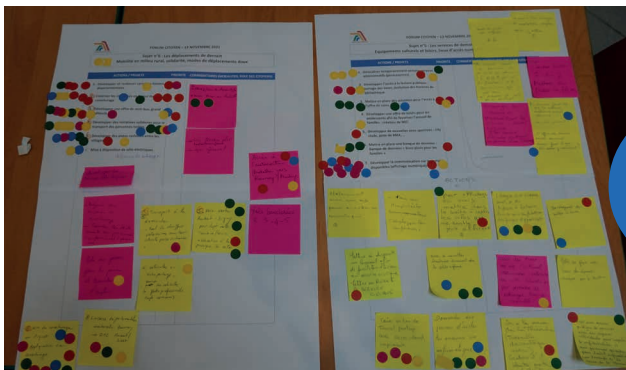

La concertation a permis d'identifier de nombreuses actions et leviers possibles pour l'avenir du territoire. Certaines font d'ailleurs directement écho à des actions en cours ou à des projets en réflexion, que ce soit sur le cadre de vie (environnement, centres bourgs), les filières économiques (tourisme, agriculture, artisanat, économie sociale et solidaire), la mobilité, la solidarité ou l'attractivité du territoire.

La synthèse de l'ensemble des propositions faites lors de la concertation peut être téléchargée depuis notre site

WWW.ARDENNES-THIERACHE.COM

DEPLOIEMENT DES VTA

Le Volontariat Territorial en Administration (VTA) permet aux collectivités de bénéficier des compétences de jeunes diplômés pour renforcer les équipes d'une commune, avec pour objectif la redynamisation du territoire.

Dans le cadre du Pacte Ardennes, 9 VTA ont été déployés sur le département pour une mission d'1 an.

Arrivée sur le territoire d'Ardennes Thiérache

A compter du mois de mai 2022, les VTA circuleront en binôme dans les communes d'Ardennes Thiérache dans le but de recenser les points noirs du territoire, notamment d'un point de vue esthétique (ruines, façades dégradées, mobilier urbain...).

Recensement des points noirs

Ces points noirs ont été établis en amont par une Commission Grand Est, en partenariat avec le département, et sont en lien avec les objectifs fixés par le Pacte Ardennes.

Ce programme est aussi l'opportunité d'attirer des jeunes dans les territoires ruraux.

Ophélie Flamant, en charge de la coordination de la mission, en partenariat avec la Communauté de communes, contacte les maires avant l'arrivée des binômes sur la commune concernée.

L'objectif est d'échanger sur les objectifs du programme mais aussi, de diffuser l'information pour prévenir les habitants.

"Nous n'irons dans aucune commune ou le Maire n'a pas été informé", assure-t-elle.

Tout laisse à penser que cette opération sera un succès, et plus que bénéfique pour la valorisation du territoire de la Communauté de Communes Ardennes Thiérache.

Entretien avec Ophélie Flamant

PLUS D'INFOS SUR WWW.COHESSION-TERRITOIRES.GOUV.FR

OPERATION DE REVITALISATION DES TERRITOIRES



FAITES APPEL AUX CONSEILLERS FRANCE RENOV[®] : LE SERVICE PUBLIC DE RÉFÉRENCE, GRATUIT ET INDÉPENDANT POUR VOUS INFORMER ET VOUS GUIDER.

0 808 800 700 ou sur france-renov.gouv.fr



Maison du Parc naturel régional des Ardennes - Route Sécheval - RD140 - (FR) 08150 RENNEZ
TÉL. : + 33 (0)3 24 42 90 57
EMAIL : accueil@parc-naturel-ardennes.fr
www.parc-naturel-ardennes.fr



La Communauté de communes en partenariat avec les communes d'Ardennes Thiérache identifiées comme Bourg Centre (Signy Le Petit, Maubert Fontaine, Auvillers les Forges, Liart, Rouvroy Sur Audry et Rumigny) s'est engagée dans une **Opération de Revitalisation des Territoires (ORT)**.

L'objectif de cette ORT est de redynamiser les centres de villages en travaillant sur les logements (rénovation, lutte contre les logements vacants...) sur le maintien et le développement des services et des commerces, sur l'amélioration du cadre de vie, sur le développement durable et les nouvelles mobilités.

Ainsi, ce sont 25 fiches actions qui vont être mise en œuvre dans les mois et années à venir.

Cette ORT permet également aux investisseurs privés qui souhaiteraient réhabiliter des logements pour les mettre en location de bénéficier de la défiscalisation prévue dans le cadre du **dispositif DENORMANDIE**.

Pour la mise en place de ses actions, la communauté de communes a recruté une cheffe de projet ORT avec l'appui de l'Etat puisque le poste est subventionné à hauteur de 75% pendant 5 ans.

Un premier travail de recensement est en cours avec le concours indispensable des communes concernées.

OUVERTURE DES LIGNES FIBRE OPTIQUE



Ardennes Thiérache participe financièrement auprès de la Région Grand Est à l'installation de la Fibre optique sur l'ensemble de son territoire.

Le montant investi par Ardennes Thiérache correspond à **100 euros** par foyer ce qui représente un total de **501 600 euros**.

La fibre optique est amenée vers chaque foyer sans frais de raccordement (selon opérateur).

Les travaux se font en **2 étapes** :

- ✓ Déploiement de la fibre sur le domaine public
- ✓ Raccordement des particuliers/entreprises après souscription d'un abonnement

Ouverture de ligne en 2021 :

Antheny, Aouste, Auge, Auvillers-les-Forges, Blanchefosse-et-Bay, Bossus-lès-Rumigny, Brognon, Champlin, Chilly, Estrebay, Etalle, Eteignières, Flaignes-Havys, Girondelle, Hannappes, La Férée, La Neuville-aux-Joûtes, Le Fréty, Liart, Marby, Marlemont, Maubert-Fontaine (sauf Cense Gallois, Cense Gobron et La Patte d'Oie), Neuville-lez-Beaulieu, Prez, Regniowez, Rumigny, Signy-le-Petit (1^{ère} phase pour les écarts Caillot Fontaine, la Croix Colas le Four Gérard, La Gruerie) et Tarzy.

Le déploiement se poursuit avec de nouvelles ouvertures début 2022.

Si des frais de déplacement peuvent être facturés selon l'opérateur, l'**installation physique** de la prise fibre optique, où vous le souhaitez, ne doit en aucun cas être payante. **SOYEZ VIGILANTS !**

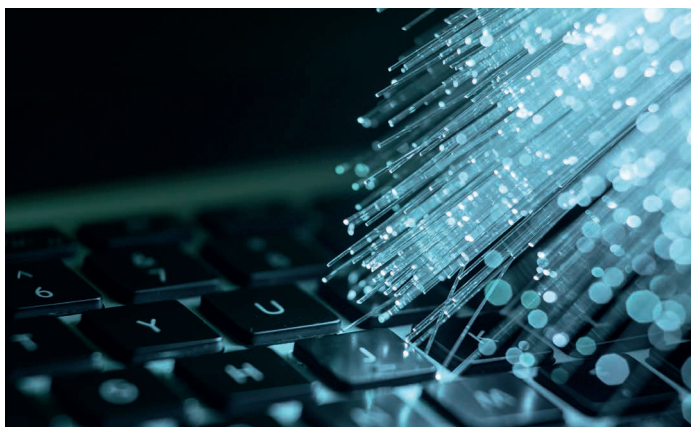

03 68 67 30 00



WWW.LOSANGE-FIBRE.FR/CONTACT

PACTE TERRITORIAL DE RELANCE ET DE TRANSITION ECOLOGIQUE

Signé le 18 novembre 2021 en présence du Préfet, du Président du département des Ardennes, du Président de la région Grand Est et du Président d'Ardennes Thiérache, le PTRTE (Pacte Territorial de Relance et de Transition Ecologique) constitue la feuille de route des élus communautaires pour le mandat en cours.

QU'EST-CE QUE LE PTRTE ?

Il s'agit d'un outil transversal au service de la relance et de la reconquête des territoires, qui a vocation à s'inscrire dans le long terme sur la durée des mandats locaux. Il permet de mutualiser des financements grâce à un partenariat inédit Etat-Région notamment vis-à-vis des crédits relance, des politiques de droit commun et des fonds européens.

Le PTRTE permet une convergence progressive des contractualisations préexistantes : il reprend les contrats que le territoire a choisi de faire converger pour construire une lecture transversale de sa stratégie de développement.

Tous les ans, le PTRTE est à évaluer pour voir l'avancée des actions mais également l'impact de ce dernier sur le développement durable. En effet, Ardennes Thiérache compte inscrire son action dans le cadre des ODD (Objectifs de Développement Durable).

QUE CONTIENT-IL ?

- ✓ La stratégie de développement du territoire qui découle du projet de territoire « Ardennes Thiérache 2030 », lui-même défini par les citoyens lors de la concertation. Les choix et l'enrichissement de cette stratégie doivent s'appuyer sur le bilan écologique du territoire et sur tout autre état des lieux des enjeux actualisés (SCoT, PCAET, éclairage socio-économique post crise COVID, etc.).
- ✓ Le vivier de projets matures, en cours et les projets prioritaires pour le territoire à court et plus long terme.



QUELS SONT LES SUJETS ABORDÉS ?

Concrètement, les actions peuvent aborder plusieurs thématiques mais les 6 principaux axes développés sont les suivants :

- ✓ Développer l'accès aux services à la population et aux soins
- ✓ Engager la revitalisation des centres bourgs
- ✓ Renforcer la qualité de vie et l'attractivité du territoire
- ✓ Créer des nouvelles mobilités
- ✓ Amorcer la transition écologique et énergétique du territoire
- ✓ Réinventer la cohésion sociale et les solidarités

En effet, il vise par exemple à renforcer l'attractivité du territoire afin notamment d'inverser la tendance démographique (légère baisse), de créer de la richesse, de mettre en valeur les richesses naturelles et patrimoniales du territoire (tourisme, agriculture...), d'adapter le territoire aux changements climatiques, de poursuivre la valorisation des produits locaux et des circuits courts, d'apporter des nouvelles solutions de mobilités et de préserver les espaces naturels et agricoles.

Le PTRTE est évolutif, il pourra être enrichi tant dans sa stratégie que par l'émergence de nouveaux projets ou partenariats qui seront intégrés « au fil de l'eau » dans son contenu.

SCOT NORD ARDENNES

Ils étaient plus d'une trentaine de personnes pour écouter Maxime PICARD de l'Agence d'Urbanisme de Reims, exposer la synthèse et répondre aux questions de l'assistance concernant le Schéma de Cohérence Territorial du Nord Ardennes.

Véritable outil de planification juridique pour les 20 ans à venir, il permet de mettre en oeuvre une démarche politique pour répondre aux différents besoins de l'agriculture, des espaces urbains, d'artificialisation des sols, d'habitats ...

La réflexion et le dialogue sont enclenchés pour de nombreuses années.

ÉVOLUTION DES TARIFS



Malgré une évolution des tarifs en 2022, Ardennes Thiérache reste la Communauté de communes pratiquant les prix les moins élevés des Ardennes et met tout en oeuvre pour contenir les augmentations qu'elle

subit.

La TGAP (Taxe Général sur les Activités Polluantes) fixée par l'État, augmente de 33% entre 2021 et 2022. D'un montant total de 84 000€ en 2021, elle passera à terme à 200 000 € (pour un tonnage équivalent). La Communauté de Com-

munes a anticipé le possible arrêt de la prestation de service que nous rendons à Communauté de Communes Vallées et Plateau d'Ardenne. Cette prestation de service permet de mutualiser les coûts et engendre une recette annuelle entre 160 et 170 000 €.

Toutefois, pour compenser, le Conseil communautaire a voté une augmentation des tarifs. Les tarifs pour l'année 2022 restent encore majoritairement inférieurs aux tarifs de 2013.

PAS D'AUGMENTATION DES FRAIS DE SERVICES

MAIS UNE RÉPERCUSSION DE LA TAXE D'ENFOUISSEMENT

Evolution des tarifs de la REOMI pour 12 levées					
	1 pers	2 pers	3 pers	4 pers	5 pers
2012 à 2013	92,21	175,00	249,00	313,00	368,00
2014	77,51	151,56	151,56	278,76	322,37
2015	72,73	121,18	121,18	179,81	233,68
2016	74,41	121,18	121,18	179,11	234,89
2017	74,41	121,18	121,18	179,11	234,89
2018	78,13	127,24	127,24	188,07	246,74
2019	89,85	146,33	146,33	216,28	283,75
2020	91,65	149,26	149,26	220,61	289,43
2021	97,15	158,22	158,22	233,85	306,80
2022	102,98	167,71	167,71	247,88	325,21
Evolution 2013 / 2022	11,68%	-4,17%	-32,65%	-20,81%	-11,63%

TOUS AU COMPOSTAGE !

Le compostage, tout le monde y pense mais beaucoup hésitent à passer à l'acte. Trop compliqué ? Encore un truc en plus à gérer ? C'est pourtant un bon moyen de se faciliter la vie, d'avoir un meilleur impact environnemental tout en réduisant sa facture d'ordures ménagères. Fini les poubelles qui pèsent trois tonnes et qu'il faut sortir tout les 15 jours. Bonjour l'engrais gratuit et naturel grâce au compost issu de vos biodéchets !

Composter cela s'apprend. Tout ne se composte pas. Il faut apprendre à discerner les biodéchets, leur rythme de décomposition, apprendre à constituer la litière, comprendre le fonctionnement des vers... Pour accompagner les habitants dans cette démarche, la Communauté de communes met en place en partenariat avec Valodéa une formation sur le compostage ainsi que des tarifs préférentiels : le composteur bois 400 litres est à 20 euros, le 570 litres à 30 euros et le lombricomposteur 48 litres est à 35 euros. Une formation est indispensable pour acquérir un de nos composteurs. Une dizaine de personnes ont participé à la première formation et sont ressorties ravies de cette séance, parées à composter !

Vous pouvez commander vos composteurs à tarif préférentiel en contactant le service déchets.

Qu'attendez-vous pour... **FABRIQUER VOTRE TERREAU**
EMBELLIR VOTRE JARDIN
ALLÉGER VOTRE POUBELLE
COMPOSTEZ !

ÉQUIPEZ-VOUS À TARIF RÉDUIT
 GRÂCE À VOTRE COLLECTIVITÉ !

*Offre réservée aux habitants de la Communauté de Communes Ardennes Thiérache

Matériel et guide pratique remis lors d'une formation gratuite

AVEC JARDIN

COMPOSTEUR EN BOIS + BIOSEAU

400 L - 600 L 20 € 30 €
10 L offert

SANS JARDIN

LOMBRICOPOSTEUR + BIOSEAU

48 L 35 €
10 L offert

dechets@ardennesthierache.fr
 03 24 59 92 16
 ardennes-thierache.com
A4, Impasse de la Fontaine | 08260 MAUBERT-FONTAINE

LES TOUT-PETITS S'INITIENT AU GOÛT

Cet automne, le Relais Petite Enfance a mis l'accent sur le goût et la nutrition avec l'organisation d'ateliers goût, en partenariat avec la maison de la nutrition, et la représentation du conte sensoriel Pâtisserie Choco Papa pour les tout-petits de 6 mois à 6 ans.

ATELIER GOÛT

Sous le regard d'une diététicienne de la Maison de la nutrition, les petits regardent, sentent, touchent et goûtent les fruits et légumes qui leur sont présentés. Pour les petits c'est une découverte mais pour les grands

c'est aussi un rappel utile. Les assistantes maternelles et les familles peuvent recevoir des conseils sur l'alimentation de leurs enfants.

Lipides, protides, glucides, tout est utile pour le développement de l'enfant dans certaines mesures.

Au-delà de l'objectif pédagogique, il y a, pour la Communauté de communes, un objectif de santé sur le long terme. Les habitudes prises dès le plus jeune âge ont un impact tout au long de la vie.



PÂTISSERIE CHOCOPAPA

Dans cette drôle de boutique, chaque gâteau est unique, chaque gâteau est important quelle que soit sa forme, sa taille, sa texture ou sa couleur... un voyage gourmand qui chatouille les sens des petits : chansons, comptines en français et en anglais, manipulation d'objets, tout cela dans une bonne humeur et une énergie débordante.

LE RPE ACCUEILLE LES LYCÉENS DE MAUBERT



Les lycéens de Maubert-Fontaine qui préparent le Baccalauréat professionnel Services aux Personnes et aux Territoires, découvrent l'accueil individuel des tout-petits grâce à un partenariat entre le Relais Petite Enfance d'Ardenne Thiérache et leur établissement scolaire.

8 élèves de seconde participent aux animations mises en place par le RPE pour les Assistantes maternelles et parents du territoire. Pour ces ados c'est une véritable découverte, l'occasion de porter un nouveau regard sur les tout-petits.

Pour les Assistantes maternelles c'est une valorisation de leur savoir-faire et l'amorce d'une transmission entre génération. Certaines d'entre elles sont passées par ce même parcours...quelques années plus tôt.



« C'est une bonne opportunité de faire découvrir notre métier aux plus jeunes. »

MÉLANIE COLLIGNON
ASSISTANTE MATERNELLE

LES PERSONNELS DES ÉCOLES SE FORMENT

Toujours soucieuse d'améliorer ses services aux habitants et d'accompagner ses personnels dans une montée en compétences, la Communauté de communes a mis en place deux formations : NUTS (en partenariat avec la maison de la Nutrition) et Gestion de la pause méridienne (en partenariat avec le CNFPT)

FORMATION À LA NUTRITION : UN ENJEU DE SANTÉ



Durant le mois d'octobre, 2 nutritionnistes de la Maison de la Nutrition sont venus observer le comportement alimentaire des enfants des 8 écoles d'Ardenne Thiérache. Après ce diagnostic, ils viennent faire part de leurs conclusions, le mercredi 10 novembre, et donner leurs conseils aux personnels des écoles pour contribuer à l'amélioration de l'éducation au goût.

alimentaires des enfants et apprendre aux enfants à écouter leurs sensations de faim et de rassasiement.

En faisant appel à des formations dispensées par les meilleurs spécialistes, la Communauté de communes investit durablement dans la santé et le bien-être de ses habitants. Les élèves d'aujourd'hui sont nos habitants de demain. Il n'est donc jamais trop tôt pour prendre les bonnes habitudes en matière de santé, d'alimentation et d'éducation au goût.



L'objectif pour les personnels est d'intégrer l'éducation au goût dans leur pratique professionnelle, d'apprendre à identifier les éléments gouvernant les choix

550

ENFANTS
EN CANTINE
CHAQUE JOUR

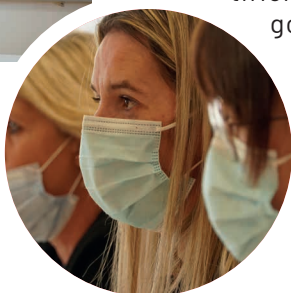

49

PERSONNELS SCOLAIRES
AGENTS TECHNIQUES ET
ATSEM ONT ÉTÉ FORMÉS

COMMENT GÉRER LA PAUSE MÉRIDienne ?

La pause déjeuner est bien plus qu'un simple temps de garde-rie ou un moment pour nourrir les enfants. C'est aussi un moment d'apprentissage. Pour les personnels des écoles c'est un temps de travail intense : organiser et gérer le groupe, prévenir et gérer les conflits, accompagner les enfants dans leur rapport à la nourriture et notamment gérer les refus de nourriture, repérer et lutter contre le gaspillage alimentaire, gérer le calme (et surtout le bruit) afin que ce moment soit aussi un temps de repos. Bref, ils ont beaucoup à faire.

face à des problématiques communes : savoir se positionner en tant que personnel éducatif, faire preuve d'une autorité et d'une écoute, gérer le rythme et les besoins de l'enfant...



« Cette formation est vraiment intéressante. Elle sert à la fois de piqûre de rappel et donne aussi des billes pour gérer ce temps. Le fait de se retrouver avec d'autres collègues d'autres écoles permet d'échanger les différentes expériences. »

LAURA
AGENT DE RESTAURATION

Dans un rôle très différent des professeurs, ils et elles font

INAUGURATION DU GÎTE AUX LITS ARDENNAIS

Vendredi 26 novembre, dans le respect des gestes barrières, une centaine de personnes se pressent à l'intérieur du bâtiment flambant neuf au 11 rue Colin Not à Liart, pour assister à l'inauguration du gîte de groupe : « Aux lits ardennais », nouveau fer de lance du développement touristique du territoire. Personne ne voulait manquer l'évènement, couronnement de près de 4 ans de travaux, transformant l'ancien lycée agricole en un gîte grande capacité



Pour représenter les nombreux acteurs institutionnels ayant participé au projet, de nombreuses personnalités ont répondu présentes : Martine Chrétien, Maire de Liart; Miguel Leroy, Président de la Communauté de communes Ardennes Thiérache ; Mélanie Lesieur, Mélanie Stévenin, Brice Fauvarque et Lionel Vuibert, conseillers départementaux ; Virginie Rodriguez représentant la Région Grand Est ; le Sénateur Marc Laménie et Benoit Huré, Sénateur Honoraire, représentant le Sénat ; Mme la députée Bérengère Poletti ainsi que Christian Védélago Secrétaire Général de la Préfecture et Sous-Préfet représentant l'Etat.

Après les traditionnels discours retraçant cette aventure, les invités ont pu visiter et découvrir les 22 chambres, 16 salles de bain, grand salon, salle de séminaire, salle de restauration et cuisine toute équipée. Tout a été mis en place pour accueillir au mieux les larges groupes, qu'ils soient scolaires, familiaux ou professionnels.



Des photos de notre territoire habillent les murs et invitent au voyage pour découvrir les différents villages d'Ardennes Thiérache. Le gîte « Aux lits Ardennais » est lancé. Les visiteurs n'ont plus qu'à réserver !

☎ 06 30 15 33 65

✉ aux.lits.ardennais@ardennesthierache.fr

DÉMARRAGE PROMETTEUR

Au début, ils n'étaient pas nombreux à y croire. Pour beaucoup, ce projet paraissait un petit peu fou. Qui allait venir dans ce gîte grande capacité à Liart ? Après des mois de travaux, le pari est en passe d'être gagné.

Au-delà de la grande qualité des prestations proposées, les nombreuses réservations témoignent de ce succès. Le gîte vient d'ailleurs d'obtenir la labélisation Gîtes de France trois épis.



Au total ce sont 2 millions d'euros qui ont été engagés par les différents acteurs (dont 700 000 euros de la Communauté de communes) pour aboutir à un résultat qui, de l'avis général, démontre la grande qualité d'accueil de notre territoire.



Cette saison culturelle automnale prouve une nouvelle fois qu'il est possible d'amener des spectacles de qualité que ce soit du théâtre, de la musique ou de la danse, au coeur de nos villages, et ce, malgré les contraintes sanitaires. L'accès à la culture doit être le même pour tous, même en milieu rural.



MARIE-CLAIRE DORE

VICE-PRÉSIDENTE COMMISSION CULTURE ET ANIMATION

MEDIATHÈQUES : TOUJOURS PLUS D'ANIMATIONS

Il y en a pour tous les âges et tous les goûts ! Expositions, dédicaces, animations pour les tous-petits, scrabble pour les plus âgés, le réseau des médiathèques Ardennes Thiérache poursuit ses nombreuses animations.



Plusieurs manifestations ont marqué cet automne. Tout d'abord Halloween a été doublement fêté : le réseau des médiathèque était présent pour les enfants lors d'un atelier lecture d'épouvantes à Rumigny ; puis lors de la Murder Party au château de l'Echelle.

Ce jeu sous forme d'investigation avec l'aide d'analyses scientifiques, de prises d'empreintes, de relevés balistiques et d'interrogatoires, a mobilisé plus d'une vingtaine d'enquêteurs menés par le « commissaire » Nicollet, professeur de théâtre de l'École des Arts Vivants.



MURDER PARTY



EXPOSITIONS COLLEGIENS

En novembre c'est l'auteure Loo Hui Phang qui est venue dans le cadre du festival littéraire du Grand Est Interbibly « au fil des ailes », en partenariat avec la BDA, pour présenter son premier roman « L'imprudence », disponible dans vos médiathèques.



DEDICACE LOO HUI PHANG

Des artistes en herbes ont également envahi la médiathèque de Signy-le-Petit : les collégiens. Ils étaient invités à exposer leurs oeuvres autour de deux thèmes successifs : AXIS MUNDI, proposant

la représentation d'un hamburger mettant en évidence la personnalité de l'élève, MON TRAVAIL CRIE TRES FORT, avec pour objectif de rendre l'image sonore.

Le réseau des médiathèques vous réserve de nombreuses surprises pour 2022!

LES MARIONNETTES SE DONNENT EN SPECTACLE

Dans le cadre du festival mondial des marionnettes, la Communauté de communes a offert 2 spectacles aux élèves scolarisés dans les pôles scolaires d'Ardennes Thiérache.

A Liart, les maternelles ont apprécié les ombres colorées de « Les Trois petits cochons » et les primaires se sont régalés du spectacle « Guignol et le petit pot de confiture » à Auvillers-les-Forges.

En coulisse c'est la compagnie « On regardera par la fenêtre » qui a fait vivre ces marionnettes pour le plus grand plaisir des petits, mais aussi des grands.



RETROUVEZ TOUS LES ÉVÉNEMENTS SUR
WWW.ARDENNES-THIERACHE.COM

LE THÉÂTRE FAIT LE PLEIN



LE MARI DE MA FEMME

Au fil des ans, le théâtre s'est imposé comme une animation culturelle majeure du territoire. Ce n'était pas gagné au départ ! Amener le théâtre dans nos petites communes était une gageure. Il fallait convaincre les acteurs professionnels de l'intérêt, mais aussi le public de la qualité de l'offre.

Après plusieurs saisons, la qualité ne cesse de monter et le public se presse de plus en plus nombreux: 190 personnes à Rumigny pour la pièce de David Fenouil «Le mari de ma femme» et 100 personnes à Signy-le-Petit pour la pièce «Ginette la reine des boulettes».

L'accent a été mis sur la comédie populaire, accessible à tous, pour amener le plus large public possible à la rencontre du théâtre. Pour certains c'était une première.

La qualité et l'engouement augmentant, la nécessité d'une salle professionnelle se fait pressante. Le chantier des Broisses basses se lance en 2022 et pourrait accueillir la prochaine saison.



GINETTE, REINE DE LA BOULETTE



LE MARI DE MA FEMME



GINETTE, REINE DE LA BOULETTE

TOUR DU MONDE CULINAIRE AU DÉPART D'ARDENNES THIÉRACHE



Enfin un voyage qui ne nécessite aucun test, ni aucun visa. Epices et saveurs exotiques, se sont données rendez-vous à Maubert-Fontaine pour les ateliers CUISINES DU MONDE autour de spécialités issues de Côte d'Ivoire, Guinée-Bissau, Tunisie, et Indonésie.

Les apprentis chefs se sont activés pendant plus de trois heures autour des fourneaux de la cuisine éducative du lycée agricole de Maubert-Fontaine. Les plus petits ont réalisé des desserts (tiramisu pommes-poires) dans un atelier qui leur était exclusivement réservé.

Le soir, 50 personnes se sont réunies autour d'un grand buffet

dinatoire, chacun choisissant de voyager d'un plat à l'autre selon sa destination préférée. Des plats ensoleillés qui réchauffent par cette météo de novembre.

**COTE D'IVOIRE
GUINEE-BISSAU
INDONESIE
TUNISIE**

Après six ans, le succès ne se dément pas. Les ateliers des cuisines du monde permettent de consolider les liens entre habitants du territoire lors d'un moment convivial. En 2022, 2 sessions auront lieu. L'occasion pour les habitants de découvrir et partager leurs différentes cultures.

LE CIRCUIT DES ARDENNES EN ROUES LIBRES !

Course cycliste emblématique, le **Circuit des Ardennes International** se dispute dans le département des Ardennes depuis 1951. Cette année, la **Communauté de Communes Ardennes Thiérache** a l'honneur d'accueillir la première étape du Circuit des Ardennes International sur son territoire.

Historiquement courue du jeudi au dimanche, cette **47^{ème} édition** aura lieu exceptionnellement du **mercredi 6 au samedi 9 avril 2022** en raison du premier tour des élections présidentielles le dimanche 10 avril 2022.

AU PROGRAMME

à partir de 10H : ouverture du Village du Circuit

12h : départ symbolique depuis la Place de l'Église

à partir de 16H : arrivée des coureurs

à partir de 16h45 : Cérémonie de remise des prix

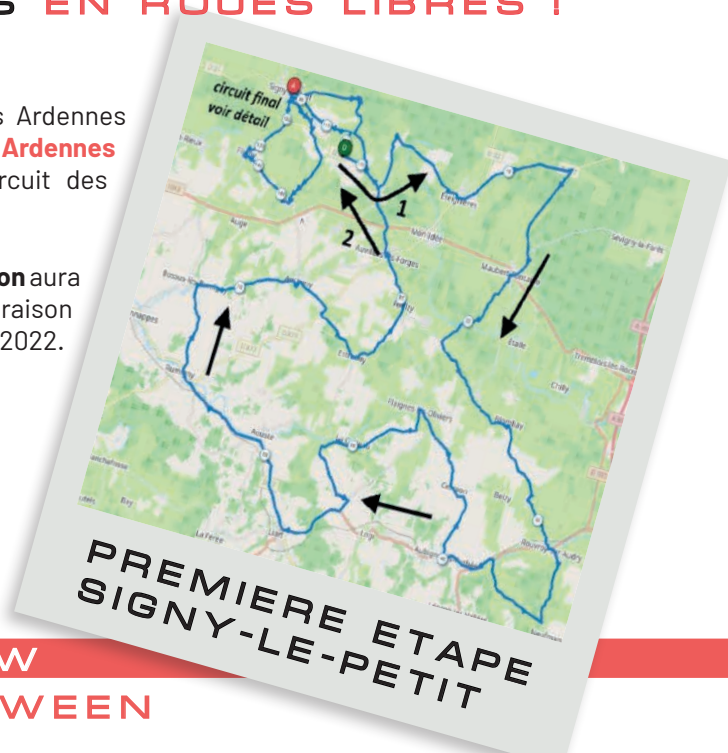

LES PETITS FONT LE SHOW

HALLOWEEN



Le 27 octobre, toiles d'araignées, squelettes et maquillages ensanglantés ont débarqué à Rumigny pour Halloween. Les enfants étaient à la fête et ne savaient plus ou donner de la tête tant il y avait d'ateliers : atelier lecture avec Kathy des médiathèques et ses histoires effrayantes, atelier danse, animé par Véronique de l'école des Arts Vivants, et sa chorégraphie « Thriller » ; atelier peinture, animé par Laurence du RPE, et ses masques à colorier les plus effrayants possibles. Atelier Trompette avec Quentin et Guitare avec Guillaume.

Après s'être dépensé, il faut reprendre des forces. Un goûter géant, offert par la commune, propose gâteaux, jus de fruit, chocolat chaud. Et comme certains ont encore faim, et surtout envie de perpétuer la tradition d'Halloween, on part à la chasse aux bonbons et on envahit le village. Heureusement les habitants étaient prévenus.

GALAS DE L'EIAV



Les traditionnels galas de l'École des Arts Vivants se sont déroulés à Eteignières, Signy-le-Petit et Rouvroy-sur-Audry. Les différentes disciplines étaient à l'honneur : piano, danse, step,...

Pour les élèves c'est un objectif qui anime les nombreuses répétitions, mais aussi un défi : se produire devant un public. Et pas n'importe quel public : les parents, les amis, la famille. On ne veut pas décevoir.

Ces galas sont pour la Communauté de communes l'occasion d'évaluer les progrès et l'engouement autour de cette école et de ces professeurs. Encore une fois, cette année le succès était au rendez-vous, malgré les contraintes sanitaires.

Vous pouvez retrouver les vidéos sur notre page youtube ainsi que photos et articles sur notre site.

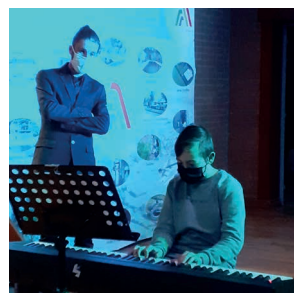

MERLIN ET IGOR

A la salle des fêtes de Signy-le-Petit, petits et grands ont des rêves plein les yeux en découvrant l'ancre de Merlin, décor médiéval où trône Excalibur la célèbre épée du roi Arthur. Pendant plus d'une heure, Merlin multiplie les tours dont il a le secret, remuant à distance sa potion magique, faisant apparaître des colombes ou léviter une table à près de 2m de haut. Puis il invite successivement sur scène les enfants pour participer à ses tours : faire exploser un ballon en décochant une flèche invisible avec l'arc de Merlin, accueillir le faucon de Merlin sur sa main (gantée), rentrer en lévitation, ...Le spectacle se termine par le couronnement du jeune roi, le seul à avoir réussi à extraire Excalibur du rocher qui la retient prisonnière depuis des millénaires. Un souvenir inoubliable.





NOS RENDEZ-VOUS

✓ **EXPOSITION ET VERNISSAGE
PAG CLAIRE DE**
MARDI 14 JUIN - 18H
MEDIATHEQUE DE SIGNY-LE-PETIT

✓ **NUIT DE LA LECTURE**
AIMONS TOUJOURS ! AIMONS ENCORE !
EXPOSITION LECTURE CHORALE ET
CONCERT
DIMANCHE 23 JANVIER - 15H LIART

✓ **POLITIC SHOW - BAS LES
MASQUES**
THEATRE
SAMEDI 5 MARS - 20H30
ETEIGNIERES
10 EUROS - GRATUIT POUR LES -12

✓ **PRINTEMPS DES POETES**
THEATRE M.A LIT LE PETIT PRINCE
VENDREDI 11 MARS - 18H30
RUMIGNY

✓ **AUDITION ECOLE DES ARTS
VIVANTS**
VENDREDI 18 MARS - 20H
AUVILLERS-LES-FORGES

✓ **GALA DE DANSE EIAV**
SAMEDI 25 JUIN - 21H
MAUBERT-FONTAINE

✓ **CIRCUIT DES ARDENNES**
EPREUVE CYCLISTE
DU 6 AU 9 AVRIL
INFORMATIONS A VENIR

✓ **Y MINQUENT PONS D'AIR**
THEATRE CH'TITS
SAMEDI 30 AVRIL - 20H30
ROUVROY-SUR-AUDRY
10 EUROS - GRATUIT POUR LES -12

✓ **CIRQUE**
DIMANCHE 15 MAI - 16H
SIGNY-LE-PETIT
10 EUROS - GRATUIT POUR LES -12

✓ **FESTIVAL DES PETITS SIGNES
MUSICAUX**
UNE DIZAINE DE CONCERTS GRATUITS
DU 11 AU 26 JUIN

✓ **DEDICACE
ANTONY DUSSART**
SAMEDI 15 JANVIER
MEDIATHEQUE DE MAUBERT-FONTAINE - 10H
12H
MEDIATHEQUE DE SIGNY LE PETIT - 14H 16H

✓ **CUISINES DU MONDE**
SAMEDI 18 JUIN - 15H
MAUBERT-FONTAINE
10 EUROS ADULTE - 5 EUROS ENFANT



PASS SANITAIRE ET MASQUES OBLIGATOIRES

RESERVATIONS :
03 24 26 13 31 - ANIMATION@ARDENNESTHERACHE.FR



ARDENNES THIÉRACHE
LA CAMPAGNE INNOVANTE
ET ACCUEILLANTE

