

LE MAGAZINE

OCTOBRE 2018



ARDENNES THIÉRACHE

La Campagne innovante et accueillante

**DES COMPÉTENCES
À VOTRE SERVICE**

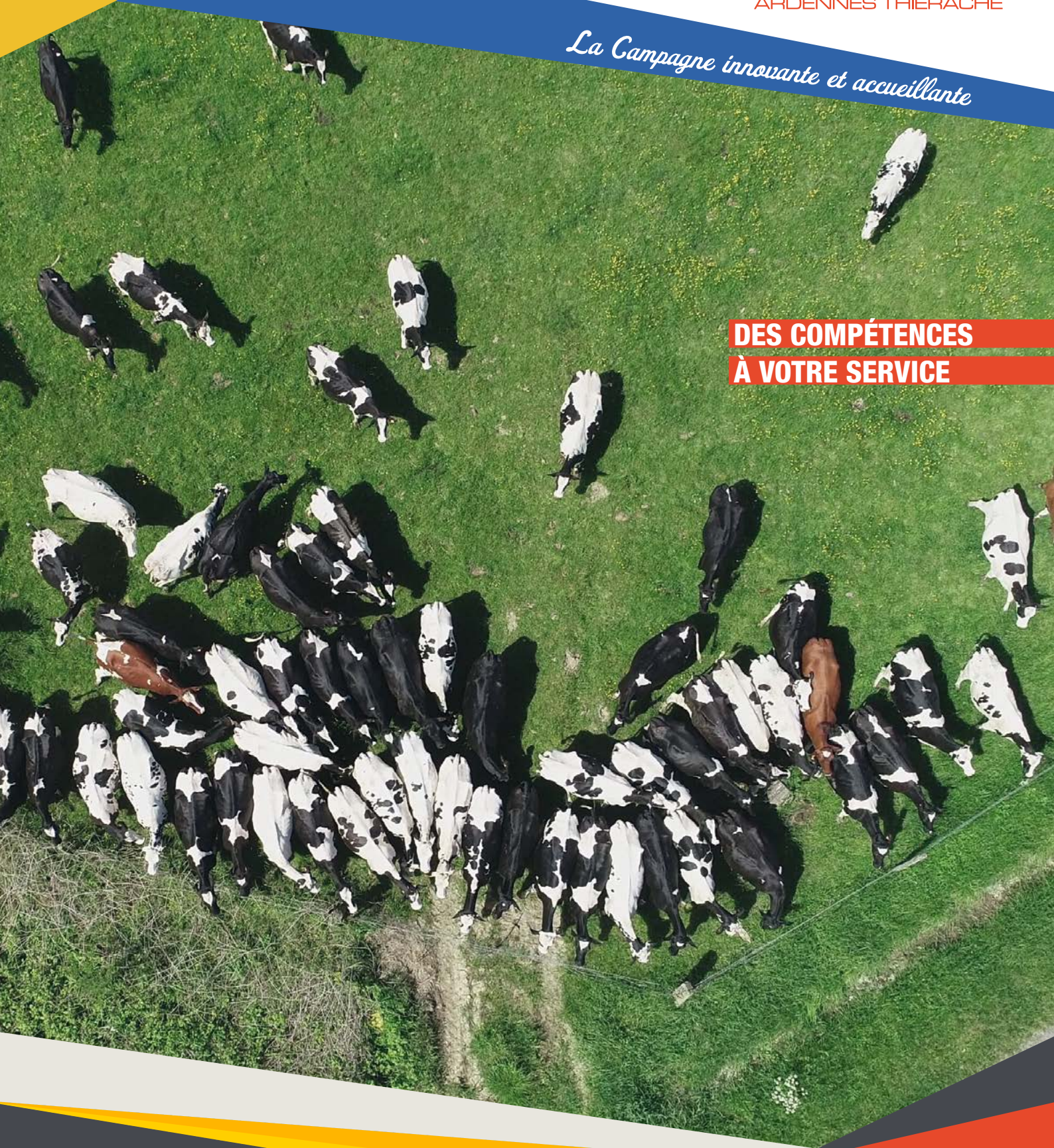

SOMMAIRE

EDITO P. 2

ÉCONOMIE

ORAC Soutien aux artisans
et aux commerçants du territoire P. 3

Inauguration du bâtiment économique
de Liart P. 3

ENVIRONNEMENT

Décryptage de votre facture
des ordures ménagères P. 4

ÉDUCATION PETITE ENFANCE

Du nouveau pour la rentrée scolaire P. 6

Vos rendez-vous avec le Relais d'assistantes
maternelles d'Ardennes Thiérache P. 7

AMÉNAGEMENT DU TERRITOIRE

Ardennes Thiérache au quotidien P. 8

La voirie sous surveillance P. 10

LOISIRS - CULTURE

Des médiathèques actives ! P. 12

Un été avec Ardennes Thiérache P. 13

Fin d'année festive avec Ardennes Thiérache P. 14

École des Arts vivants, c'est la rentrée ! P. 14

PORTRAIT

Un esprit sain dans un corps sain P. 15



Madame, Monsieur,

Le « mille-feuille » administratif Français rend parfois illisible les compétences exercées et les actions menées par chaque strate de collectivités (Communes, Communautés de communes, Département, Région).

Ce nouveau numéro a pour ambition de décrypter et d'expliquer les compétences de la Communauté de communes.

Ces compétences, déléguées par les 37 communes à la Communauté, se traduisent par une intervention dans votre quotidien.

Au-delà des différents articles qui jalonnent ce magazine, vous trouverez en pages centrales une illustration ludique de nos compétences.

Elles se déclinent, chaque jour, de façon très concrète : les écoles, la cantine, le périscolaire, les crèches, les voiries intercommunales (pas les routes départementales) dont le déneigement, l'assainissement collectif des eaux usées, les eaux pluviales, l'animation culturelle, l'école des Arts Vivants, le réseau des médiathèques, la police municipale, le Relais d'Assistantes Maternelles itinérant, l'urbanisme mais également des sujets de plus long terme comme le développement économique, le déploiement de la fibre optique (Très haut Débit) dès 2019 pour certaines communes, la prévention des inondations, l'élaboration d'un Plan Local d'Urbanisme Intercommunal et de nombreux autres projets au service de notre territoire et de ses habitants.

C'est pourquoi le titre du présent magazine « coulait de source » : Des compétences à votre service.

Ces compétences sont mises en œuvre au quotidien par la centaine d'agents de la Communauté de communes qui s'appliquent par leur sérieux et leur professionnalisme à rendre Ardennes Thiérache toujours plus innovante et accueillante.

Miguel LEROY

Président d'Ardennes Thiérache
Maire d'Auvillers les Forges



ARDENNES THIÉRACHE

Communauté de communes Ardennes Thiérache
4-6 impasse de la Fontaine - 08260 Maubert-Fontaine
tél. 03 24 26 13 31 - contact@ardennesthierache.fr

www.ardennes-thierache.com



FUSION [WARCQ - 03 24 33 42 42]

Imprimé sur papier PEFC en 5 100 exemplaires

Rédaction et photos : PNR des Ardennes,
Olivier Michaux, Jean-Marie Lecomte et Ardennes Thiérache
Directeur de publication : Miguel Leroy

Annuaire des services d'Ardennes Thiérache

[Accueil Général](mailto:contact@ardennesthierache.fr) /// contact@ardennesthierache.fr

[Service Administratif](mailto:administration@ardennesthierache.fr) /// administration@ardennesthierache.fr

[Service Education et Jeunesse](mailto:scolaire@ardennesthierache.fr) /// scolaire@ardennesthierache.fr

[Service Urbanisme](mailto:urbanisme@ardennesthierache.fr) /// urbanisme@ardennesthierache.fr

[Service Déchets](mailto:dechets@ardennesthierache.fr) /// dechets@ardennesthierache.fr

[Service Assainissements \(Collectif et Non Collectif - SPANC\)](mailto:assainissement@ardennesthierache.fr)
assainissement@ardennesthierache.fr

[Service Mutualisé de Police Municipale](mailto:police.municipale@ardennesthierache.fr)
police.municipale@ardennesthierache.fr

[Réseau des médiathèques](mailto:bibli@ardennesthierache.fr) /// bibli@ardennesthierache.fr

[Relais d'Assistantes Maternelles](mailto:ram@ardennesthierache.fr) /// ram@ardennesthierache.fr

[Ecoles des arts vivants](mailto:arts-vivants@ardennesthierache.fr) /// arts-vivants@ardennesthierache.fr

[Service Technique](mailto:technique@ardennesthierache.fr) /// technique@ardennesthierache.fr

[Service Communication](mailto:communication@ardennesthierache.fr)
communication@ardennesthierache.fr

[Développement Territorial](mailto:developpement@ardennesthierache.fr)
developpement@ardennesthierache.fr

[Direction Générale des Services](mailto:direction@ardennesthierache.fr)
direction@ardennesthierache.fr

[Cabinet du Président](mailto:cab.president@ardennesthierache.fr) /// cab.president@ardennesthierache.fr



SOUTIEN AUX ARTISANS ET AUX COMMERÇANTS DU TERRITOIRE

Depuis fin 2012, l'ORAC (Opération de Restructuration de l'Artisanat et du Commerce) accompagne les artisans et commerçants du territoire dans leur développement et leurs demandes de subventions à l'investissement.

L'Orac a été initiée dans le cadre du SINOA (Syndicat Intercommunautaire du Nord Ouest Ardennais) qui regroupait les deux Communautés de communes Ardennes Thiérache et Portes de France. Si le SINOA a été dissout, c'est un agent de la de la communauté de Communes Vallées et plateau d'Ardennes mis à la disposition d'Ardennes Thiérache qui gère les demandes.

L'ORAC est entrée dans sa deuxième tranche depuis 2016 et continue d'apporter une aide directe aux entreprises situées sur les deux territoires.

Financée par la Région Champagne Ardenne et l'Etat, l'ORAC a permis d'apporter des aides à de nombreux artisans et commerçants.

74 dossiers ont été déposés lors de cette première tranche pour un montant de 357 000€ de subventions et 1 526 000€ d'investissements. Sur les 74 communes 37 étaient situées sur le territoire d'Ardennes Thiérache.

L'ORAC propose des aides directes individuelles pour :

- les aménagements immobiliers : mise aux normes (hygiène, sécurité, environnement, accessibilité), rénovation, agencement et agrandissement des locaux professionnels),
- l'achat de matériel et l'amélioration de l'outil de production,
- l'enseigne commerciale,
- les véhicules : acquisition et aménagement de véhicules de tournée alimentaire, aménagement de véhicule atelier (minimum 3 000€ HT pour l'aménagement).

L'ORAC, ce sont aussi des actions collectives :

- **Démarche qualité** : accroître la compétitivité et l'attractivité des commerces de proximité et de l'artisanat, pour fidéliser ou reconquérir la clientèle.
- **Diagnostic énergie** : étude d'un professionnel sur la consommation d'énergie, pour réduire vos charges.
- **Diagnostic accessibilité** : étude d'un professionnel et compte-rendu pour la mise aux normes de votre point de vente.
- **Achat-Ville** : formation personnalisée à l'outil Achat-Ville et aux nouvelles technologies par la CCI.

Pour bénéficier de l'ORAC, votre entreprise :

- doit être installée et investir sur le territoire d'Ardennes Thiérache,
- doit réaliser plus de 30% de son Chiffre d'Affaires avec les particuliers,
- son chiffre d'affaires annuel est inférieur à 1 000 000€,
- est à jour de ses obligations fiscales et sociales,
- est inscrite au Répertoire des Métiers ou au Registre du Commerce depuis plus de 6 mois au moment de la demande.

QUEL SERA LE MONTANT DE LA SUBVENTION ?

Montant des investissements retenus :

De 5 000€ à 75 000€ (HT)

Montant de la subvention :

**20% du montant engagé
soit de 1 000€ à 15 000€**

INAUGURATION DU BÂTIMENT ÉCONOMIQUE DE LIART

Mercredi 6 Juin 2018, un nouveau bâtiment économique a été inauguré à Liart en la présence de Pascal Joly, Préfet des Ardennes, Benoît Huré, Sénateur, Frédéric Delamarre, Maire de Liart et Jean-Yves Lagneaux, Vice-président d'Ardennes Thiérache en charge du développement économique.

Baptiste et Thibaut DECQ y ont déjà installé leur entreprise de maçonnerie, la SARL Decq, il y a quelques mois.



Contactez l'animateur ORAC du SINOA :

Pierre SALMON
pierre.salmon@ccvpa.fr
tél. 03 24 54 59 12
6 rue de Montmorency
08 230 ROCROI

ATTENTION :

**Ne réalisez pas de travaux
ou d'investissement
avant le montage du dossier.**



DÉCRYPTAGE DE VOTRE FACTURE « OM »

Depuis le 1^{er} juin 2016 et la dissolution du Syndicat Mixte de Collecte et de Traitement des Ordures Ménagères (SMICTOM) d'Auvillers-Les-Forges, la Communauté de communes exerce directement la compétence de collecte et traitement des déchets (OM non recyclables, tri sélectif, exploitation des déchetteries).

Le service de collecte et de traitement des ordures ménagères est assuré en régie (c'est-à-dire par des agents de la Communauté et non par un prestataire privé) ; l'objectif étant de maîtriser les coûts et d'optimiser au plus juste la redevance facturée à l'usager.

Les tarifs de la REOMI (Redevance d'Enlèvement des Ordures Ménagères Incitative) sont fixés annuellement en décembre.

Ce service fait l'objet d'un budget annexe. Juridiquement, c'est un service public industriel et commercial. Cela implique que les recettes (la redevance payée par les usagers) doivent équilibrer les dépenses (coût du service, salaires des agents, acquisition et entretien des camions OM, déchetteries...).

Vous trouverez ci-contre un décriptage d'une facture type. La facturation est basée sur un nombre de levées forfaitaire de 1 à 12 levées. Ensuite, la facture est adaptée en fonction du nombre de levées supplémentaires (13 levées et plus).

Ce mode de calcul pour la facturation a été institué lors de la mise en place de la Redevance d'enlèvement des ordures ménagères incitative.

L'objectif prioritaire était d'inciter les habitants d'Ardenne Thiérache à mieux trier et ainsi réduire le tonnage des déchets enfouis :

Nombre de kilos pour le tri sélectif par habitant du territoire :

	OM non recyclables Ardenne Thiérache	OM non recyclables Moyenne nationale
2012	209 kg/hab	288 kg/hab
2017	121 kg/hab	269 kg/hab

Le mode de calcul de votre redevance est basé sur le nombre de levées du bac OM, cependant il faut savoir que votre facture ne comprend pas que la collecte des ordures ménagères au porte à porte.

Votre facture OM comprend :

- collecte OM au porte à porte,
- collecte TRI au porte à porte,
- accès en déchetterie,
- traitement des déchets OM (enfouissement à Eteignières),
- traitement du tri sélectif (au centre de tri de Charleville-Mézières),
- coût de gestion du service,
- maintenance et renouvellement des équipements (camions, travaux, déchetterie...).

Exemple de facture :

Adresse(s) ou établissement(s) desservi(s)

E99999 Particuliers 180L
M.GAUTHIER CHARLES, 1 RUE DE LA PAIX , 08290 RUMIGNY

01/01-30/06/2018

Abonnement

Part fixe : abonnement (180 l. OM n°0418104181) incluant les levées forfaitaires

Levées forfaitaires utilisées

Part variable

Levées au-delà du forfait

Période de facturation

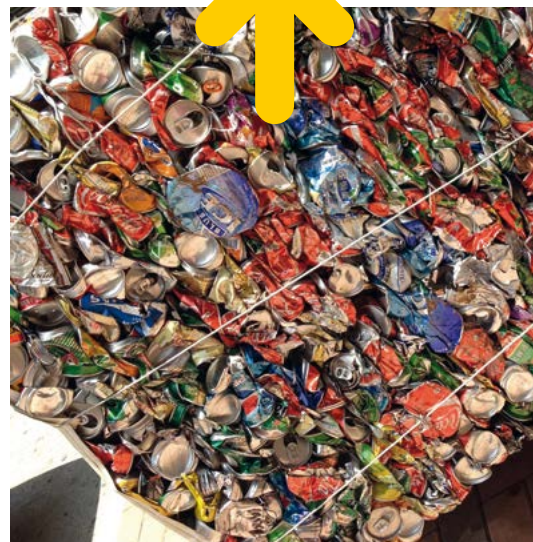

Pour donner un ordre de d'idée, sur une facture d'un montant de 188,07 € (ex : abonnement annuel d'une famille de quatre personnes) :

Le coût collecte et traitement OM.....	49.1%
Le coût collecte et de traitement tri	10.7%
Déchetteries	32.2%
Coût de gestion	8%

Adresse collectée

	Qté	Prix U (EUR)	Total (EUR)
	181/365(*)	188,07	93,26
	5	0,00	
	0	5,52	0,00

Durée de prise en compte de l'abonnement

COMPARATIF DES TARIFS DE REDEVANCE ENTRE COLLECTIVITÉ

Composition du foyer	ComCom Ardennes Thiérache	ComCom de l'Argonne Ardennaise	ComCom Vallées et Plateau d'Ardenne
1 personne	78.13 €	78.80 €	102 €
2 personnes	127.24 €	140.80 €	170 €
3 personnes	127.24 €	196.80 €	205 €
4 personnes	188.07 €	252.80 €	205 €
5 personnes	246.74 €	300.80 €	205 €
6 personnes	308.81 €	338.80 €	205 €
+ de 6 personnes	554.28 €	Selon volume bac	205 €
Résidence secondaire	104.06 €	112.00 €	149 €

DÉPÔTS DE DÉCHETS SAUVAGES ATTENTION !

Il arrive toujours et encore malheureusement de retrouver des déchets là où on ne devrait pas les voir !

Les dépôts de déchets sauvages sont des déchets (ex : sacs poubelles, bouteilles, emballages, déchets issus de chantier, etc.) abandonnés dans l'environnement de manière inadéquate (au lieu d'être jetés dans les poubelles du service public ou apportés en déchèterie), volontairement ou par négligence par des particuliers ou des entreprises.

Les dépôts de déchets sauvages dégradent la qualité des paysages, peuvent polluer les sols, l'air et les eaux de rivière, altèrent la qualité des nappes phréatiques souterraines en raison du ruissellement de la pluie sur les déchets et appauvrissent la faune et la flore locale.

Il faut savoir qu'ils représentent 5% des départs de feu et sont générateurs de risques pour la santé humaine car ils dégagent des gaz toxiques et permettent le développement d'agents pathogènes.

Lorsque vous constatez une décharge sur un terrain privé ou public, n'hésitez pas à prévenir la commune où se situe le dépôt. L'objectif poursuivi étant l'arrêt du dépôt et éventuellement la dépollution du site.



Lucie Poyet, 9 ans, élève de CM1 au pôle scolaire de Mon Idée (08) montre l'exemple de l'écocitoyenneté. A l'Etang de la Motte (Signy le Petit), l'été, il est toujours agréable de se baigner. Il est dommage que le site soit pollué par des déchets, laissés par les touristes, et par le manque de civisme. Près de 26 kg de déchets ont été récoltés, l'équivalent de presque son poids.

PETITS RAPPELS SUR LA COLLECTE DES DÉCHETS

Les bacs roulants destinés à la collecte des déchets ainsi que les sacs de tri doivent être **sortis la veille du jour de collecte**, à partir de 19h.

Les bacs roulants doivent être tournés **poignée côté rue**, car dans le cas contraire, ils risquent de ne pas être collectés.

Attention : Pas de vracs dans les bacs !





Une rentrée 2018/2019 matérialisée par l'arrêt des NAP (sauf pour Signy-le-Petit).

DU NOUVEAU POUR LA RENTRÉE

Le retour à la semaine de quatre jours marque du même coup la fin des Nouvelles Activités Péri-scolaires (NAP) à partir de cette rentrée 2018/2019 (sauf le pôle scolaire de Signy-le-Petit). Depuis 2014 et la réforme sur les rythmes scolaires, la Communauté de communes Ardennes Thiérache avait mis à disposition des enfants des activités artistiques, culturelles ou encore sportives.

En février dernier, Ardennes Thiérache avait soumis un formulaire aux fins de consultation auprès des 900 enfants scolarisés sur le territoire, ainsi qu'aux parents et enseignants.

Le questionnaire avait un but précis : maintien du dispositif actuel avec présence des NAP ou retour à la semaine de 4 jours d'école ?

Sur 75% des retours dépouillés, les enfants n'ont pas livré d'avis réellement tranché, les adultes quant à eux (parents et enseignants) ont réclamé majoritairement, à près de 70%, un retour à la semaine de 4 jours. Une volonté affichée, remontée et débattue lors des conseils d'école des sept groupes scolaires de la Comcom, regroupant les représentants de parents d'élèves, enseignants et élus de la Communauté de communes. Ce choix des conseils d'écoles a été entériné par l'Éducation Nationale.

Six d'entre eux ont souhaité le retour à la semaine de 4 jours, sauf Signy-le-Petit qui a souhaité un maintien de la semaine de 4 jours et demi (mercredi matin travaillé) avec regroupement des NAP le jeudi après midi.

L'école est donc revenue à des services classiques de garderie et de cantine, avec un aménagement du temps scolaire à la marge d'1/4 d'heure le midi (13h30 - 13h45), ou le soir (avec une fin plus tôt des cours).

FAIRE GARDER SON ENFANT LE MERCREDI, C'EST POSSIBLE !

Semaine à 4 jours implique une refonte du système de garderie. Désormais, pour les parents salariés, que faire de l'enfant le mercredi ?

Ardennes Thiérache a décidé de réagir en étendant les services de garderie sur les centres de loisirs d'Auvillers-les-Forges et de Rouvroy-sur-Audry avec tarifs forfaitaires et repas méridien inclus.

« Nous étudions la mise en place d'interventions avec notre école des Arts Vivants afin d'enrichir le contenu de cette journée d'accueil. », nous explique Jean-Yves Chevanne, Vice-président en charge des Affaires scolaires et de la Petite Enfance.

La tarification se veut forfaitaire (pour chaque formule, les heures de dépose et de reprise de l'enfant sont libres) :

- 15€ la journée de 7h à 18h, repas inclus,
- 10€ la 1/2 journée de 7h à 13h ou de 12h à 18h, repas inclus,
- 6€ la 1/2 journée de 7h à 12h ou de 13h à 18h, sans repas.

Ce retour à la semaine de 4 jours a néanmoins engendré une baisse de 6 000 à 10 000 h de travail sur l'année pour l'ensemble du personnel salarié de la Comcom, avec des non-renouvellements ou des baisses de contrats chez des animateurs et une restructuration du service.

UN EFFECTIF D'ENSEIGNANTS STABLE SUR LE TERRITOIRE !

Une fermeture de classe a été actée en juin dernier pour l'école de Rumigny, avec un regroupement des élèves dans deux classes (Petits, Moyens, Grands, CP, CE1) et (CE2, CM1, CM2). Un changement qu'aurait dû connaître également le pôle scolaire de Liart mais qui maintient ses 7 classes grâce au dispositif de classe allégée qui a permis de dédoubler la classe de CP.

Depuis la rentrée 2013, trois classes sur le territoire ont fermé leur porte suite à une tendance au vieillissement de la population sur le territoire de la Communauté de communes.

À noter que les journées inter-écoles sont bien entendu maintenues et se dérouleront en juin à Maubert-Fontaine... on ne change pas un concept et une équipe qui gagnent !



Un système de garderie a été mis en place le mercredi pour les parents.



VOS RENDEZ-VOUS AVEC LE RELAIS D'ASSISTANTES MATERNELLES D'ARDENNES THIÉRACHE

Mis en place depuis près d'un an le Relais d'Assistantes maternelles Itinérant propose régulièrement des animations collectives pour les enfants de 0 à 3 ans accompagnés de leurs parents et/ou de leur assistante maternelle.

Le RAM a pour ambition :

- d'informer et d'aider les parents dans leurs recherches d'accueil et leurs démarches administratives,
- de représenter un lieu d'accueil et de socialisation pour les enfants. Il leur fait découvrir un nouvel espace avec des ateliers d'éveil et leur permet de rencontrer d'autres enfants et adultes.
- de soutenir les assistantes maternelles dans l'exercice de leur profession (échanges, transmission d'informations, aides dans la recherche d'accueil, mise à disposition de documentation, accès à des temps d'éveil et d'animation pour les enfants...

Les ateliers du RAM se déroulent dans 5 villages de la Communauté de Communes.

D'ici la fin d'année 2018, de nombreux rendez-vous sont proposés :

- **Salle du Mille Club à Maubert-Fontaine**
Lundi 12 et 26 novembre
et lundi 10 décembre
- **Salle René Demorgny à Éteignières**
Jeudi 8 et 22 novembre
et jeudi 6 décembre
- **Maison de la Thiérache à Liart**
Lundi 5 et 19 novembre
et lundi 3 et 17 décembre
- **Médiathèque Claude Piéplu à Signy-le-Petit**
Mardi 6 et 20 novembre
et mardi 4 et 18 décembre
- **Multi accueil (salle de motricité) à Rouvroy-sur-Audry**
Jeudi 15 et 29 novembre
et jeudi 13 décembre

Votre Contact au RAM :
Laurence LE BRECH
ram@ardennesthierache.fr
tél. 03 24 26 13 31
4, 6 impasse de la Fontaine
08260 Maubert-Fontaine

NOËL DU RAM

La fête de Noël du RAM se déroulera à Maubert-Fontaine le jeudi 20 décembre à 10h (inscription obligatoire).



LE RAM À LA FERME PÉDAGOGIQUE DE LIART

Jeudi 13 septembre, le Relais d'Assistantes Maternelles d'Ardenne Thiérache a proposé une sortie à la ferme pédagogique de Liart.

Une sortie appréciée par tous et notamment les petits apprentis fermiers qui ont pu porter et caresser les animaux de la ferme.



Zoom sur les compétences de la Communauté de Communes

Que fait Ardennes Thiérache au quotidien pour les 10 000 habitants de ses 37 communes?

La Communauté de Communes gère un grand nombre d'aspects de la vie quotidienne - ce sont les compétences - et notamment l'ensemble des domaines liés à la scolarité.

PNR

Infrastructure

- Entretien du réseau de voirie intercommunal (360 km) et des ouvrages d'arts
- Fauchage et Déneigement
- Gestion des eaux pluviales urbaines
- Développement des Réseaux de Très Haut Débit

ECOLE

Enfance - Jeunesse

- Gestion, Entretien, Construction des écoles maternelles et primaires
- Garderie, Cantine, Temps d'activités Péri-Éducatifs (nouveaux rythmes scolaire école - École de Signy-le-Petit)
- Accueil de loisirs (mercredi)
- Petite Enfance: 3 crèches intercommunales
- Relais d'Assistantes Maternelles et actions parentalités
- Accompagnatrices de bus

MAISON DE SANTÉ

Santé

- Construction de Maison de Santé pluridisciplinaire
- Contrat Local de Santé

Environnement

- Collecte et Traitement des déchets ménagers (dont déchèteries) et assimilés
- Assainissement Collectif des Eaux Usées (station d'épuration/lagunage)
- Assainissement Non Collectif (SPANC)
- Gestion des Milieux Aquatiques et Prévention des Inondations

ASSAINISSEMENTS

Confiées à la ComCom par les communes elles-mêmes qui décident ce transfert, ces compétences sont coordonnées collectivement permettant ainsi une meilleure gestion financière et un fonctionnement optimisé.

MÉDIATHÈQUE

Culture & Communication

- École des Arts Vivants (musique, danse, théâtre...)
- Médiathèque et Réseaux de Bibliothèques
- Animations Culturelles et Sportives
- Magazine, réseaux sociaux, application smartphone



Conseil Communautaire

- Vos élus des 37 communes réunis en un même lieu
- Prend des décisions relatives aux compétences de la Communauté
- Maîtrise du budget de la Communauté
- Conseil Communautaire « Jeunes »



Développement Économique/Agriculture

- Création et gestion des Zones d'activités Communautaires
- Gestion des Bâtiments d'entreprises
- Création de Bâtiments en « Blanc »
- Accompagnement des porteurs de projets
- Dispositif d'aides aux TPE (dont ORAC) et à l'agriculture

Habitat, Aménagement du Territoire et Tourisme

- Politique d'aide aux travaux, rénovation énergétique
- Plan Local d'Urbanisme intercommunal
- Sentiers de randonnées
- Politique du Tourisme
- Étang de la Motte
- Gestion et location de logements

Services Mutualisés proposés aux communes

- Urbanisme (Instruction Droits des Sols)
- Police Municipale
- Assistance à Maîtrise d'ouvrages (aides apportées aux communes pour le montage de leur dossier complexe - ex: construction salle polyvalente)



Sport

- Gestion et Entretien des Gymnases
- Mise à disposition des trois minibus



Centre social Maison de la Thièrache





LA VOIRIE SOUS SURVEILLANCE

Outre le fauchage l'été et le déneigement l'hiver, la Communauté de communes Ardennes Thiérache gère quotidiennement l'entretien et la rénovation de 360 km de voirie et de ses ouvrages d'arts. État des lieux.

L'Hexagone compte au total un peu plus d'un million de kilomètres de routes. La majorité, environ 700 000 kilomètres sont des routes communales et intercommunales. L'autre grand réseau, ce sont les 377 000 kilomètres de routes départementales. Restent environ 21 000 kilomètres de routes nationales et près de 9 000 kilomètres d'autoroutes concédées.

Les quelques 10 000 kilomètres restants représentent les autoroutes non concédées et les routes nationales. Entre 40 et 50% des chaussées sont à renouveler, une route sur deux n'a pas de marquage de sol, tandis qu'un pont sur 10 serait en mauvais état.

Ardennes Thiérache sur le pont !

Si la prise de compétence voirie a des effets financiers conséquents, au point qu'il s'agit pour certaines communautés du premier poste de dépense budgétaire. Ardennes Thiérache consacre à son réseau de voies intercommunales des moyens financiers conséquents, le constat est moins alarmiste, comme le précise Nicolas Perri, directeur général des services de la Comcom : « Nos voiries intercommunales sont en bon état, cela tient du fait que près du ¼ de notre budget d'investissement par an est consacré à la voirie et à son entretien. Ainsi le budget prévisionnel "voirie" 2018 est de 1 148 000 € TTC sur un budget investissement de 3 851 000 € TTC (hors déneigement et fauchage) ».

Ce travail au quotidien est réalisé grâce à une excellente collaboration entre la Communauté et ses communes et maires.

Une situation confirmée par Patrice Champion, vice-président à la voirie et maire de Bossus-lès-Rumigny : « Une fois par semaine nous sommes sur le terrain en réunion de chantier, pour lister les travaux, les suivre ou en ce moment, recenser les ponts et ouvrages d'art en mal de rénovation. Chaque maire vient d'être alerté par courrier, pour inventorier les ponts ou petits viaducs en mauvais état ou susceptibles de l'être... et la facture risque d'être salée. »

La voirie et les ouvrages d'art sont constamment scrutés sous microscope par la communauté de communes.

Si, en 2016, Logny-Bogny a vu l'un de ses ponts rénové, dernièrement, des travaux de réfection se sont déroulés sur un petit ouvrage à Marby, comme en témoigne Marie-Claire Doré, maire de la commune : « Lors de fortes pluies, suite à des drains mal posés il y a plusieurs dizaines d'années, tous les pâturages alentours et même la route étaient inondés, les travaux étaient indispensables. La Commune participera financièrement par le biais d'un fond de concours à hauteur de 25% du coût HT des travaux. »

Un casse-tête administratif

Actuellement d'autres rénovations d'ouvrages d'art sont à l'étude à Neuville-lez-Beaulieu ou à Signy-le-Petit entre la Croix Bala et les fosses Rousseau, un pilier du pont étant fortement érodé, obligeant les bus scolaires et les gros tonnages à être déviés. « Ces interventions sont délicates et soumises à beaucoup de contraintes entre la période d'étiage (plus basses eaux) pour commencer les travaux, la réglementation nationale et européenne concernant la faune et la flore, la continuité écologique à respecter, les demandes d'autorisation, les relevés de géomètre, les études... c'est beaucoup de temps et d'argent avant une réelle intervention », argumente Nicolas Perri.

Les services de la Communauté de communes savent s'appuyer sur l'expertise des services de l'État pour mener à bien ces dossiers complexes.

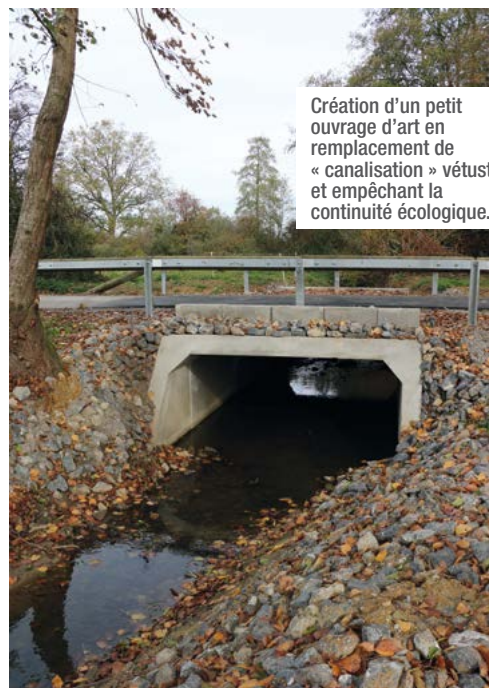

Création d'un petit ouvrage d'art en remplacement de « canalisation » vétuste et empêchant la continuité écologique.



ARDENNES THIÉRACHE SUR LES SALONS POUR VALORISER L'OFFRE TOURISTIQUE

Le 8 août 2018, en partenariat avec l'Union Départementale des Offices de Tourisme et Syndicats d'Initiative (UDOTSI) des Ardennes, Ardennes Thiérache était présente toute la journée sur l'aire d'autoroute de Saulces-Monclin pour le dixième anniversaire de l'arrivée de Woinic sur le site.

Les 8 et 9 septembre, c'est cette fois sur la foire commerciale de Sedan qu'Audrey Gloor, en charge du tourisme à la ComCom Ardennes Thiérache a vanté les trésors touristiques de notre territoire.

Enfin, le 30 septembre, la fête du Parc à Rimogne a également été l'occasion de promouvoir le territoire tout au long de la journée.



Anniversaire du 080808 à l'Aire de repos de Saulces-Monclin



Fête du Parc à Rimogne



Foire commerciale de Sedan



La thiérache visible depuis l'autoroute

la Thiérache
les églises fortifiées

LA THIÉRACHE VISIBLE DEPUIS L'A304

Vous pourrez le découvrir très prochainement lorsque vous prendrez l'autoroute entre Le Piquet et Charleville-Mézières, ce panneau annonce l'entrée dans la Thiérache et sa route des églises fortifiées tellement représentative de notre secteur.

Suite à la validation du préfet de Région, c'est bien entendu le thème du circuit des églises fortifiées qui a été retenu pour Ardennes Thiérache.

Annie Creusillet, graphiste, a réalisé l'ensemble des panneaux qui seront visibles sur l'autoroute. Après plusieurs visites sur le territoire et des rencontres, notamment avec Jean Seris, Délégué Communautaire et membre de la Commission Tourisme, à Signy-le-Petit qui lui a raconté l'histoire du magnifique édifice du village, Annie Creusillet a préparé trois propositions de visuels selon un cahier des charges très précis en matière de format, couleur et charte graphique.

Après plusieurs rencontres avec des représentants de la Direction Interdépartementale des routes Nord et de la Comcom Ardennes Thiérache, le visuel du panneau a été définitivement validé en mai dernier.

Il sera donc visible très bientôt par tous les usagers de l'autoroute, qui, à n'en pas douter seront tentés de venir visiter nos belles églises et nos beaux villages d'Ardennes Thiérache !

Marie-Claire DORÉ,
Vice-Présidente
à l'animation et à la culture

Nicolas PERRI
Directeur Général
des Services

AGENTS

Kathy DRUART
Responsable du
réseau intercommunal
des médiathèques

Audrey CHALAND
Agent Tourisme, animation
et médiathèques

Magali JONET
Valérie LALLEMENT
ATSEM et médiathèque
à Signy-le-Petit

Stéphanie BORGNET
Animatrice périscolaire
et bibliothèque à Rumigny

Romain DAUGNY
Maison de la Thiérache

Christine PIERRON
Agent d'entretien
à la médiathèque
à Signy-le-Petit

BÉNÉVOLES

Sylvie TISSERON
Rumigny

Francine VACHÉ
Rumigny

Martine BLAIN
Maubert-Fontaine

Christine THIÉBEAUX
Maubert-Fontaine

Sabrina JIMENEZ
Rumigny

Jacqueline HUBERT
Régniowez

Dernière arrivée
parmi les bénévoles :
Annemieck ENGBERS



DES MÉDIATHÈQUES ACTIVES !

Agents intercommunaux et bénévoles des six médiathèques du territoire animent et font vivre la culture sur le territoire d'Ardenne Thiérache. Le but : développer un maillage de bibliothèques de proximité et un plus grand choix d'ouvrages à lire et à consulter, ou quand la culture s'ouvre ainsi au plus grand nombre !

Les chiffres sont là pour en attester, exemple avec la médiathèque intercommunale Claude Piéplu à Signy-le-Petit, qui est une réussite avec près de 352 actifs et 10 000 prêts par an, le même nombre que celui d'ouvrages à disposition. L'établissement n'a vraiment rien à envier à ses grandes sœurs citadines, vous y trouverez CD, DVD, périodiques, livres audio ou large vision, espace multimédia et Wifi, portage à domicile (15€ annuels) et tout ça gratuitement pour les habitants de la ComCom. Même chose pour les autres entités que sont celles présentes à Maubert-Fontaine, Liart, L'Échelle, Régniowez et Rumigny.

À la tête de la structure, Kathy Druart, responsable du réseau des médiathèques d'Ardenne Thiérache, férue de lecture et diplômée d'arts et de littérature. « Je suis impliquée dans le projet à Signy-le-Petit depuis bien avant son ouverture en octobre 2007. Si la BDA (Bibliothèque Départementale des Ardenne) nous prête avec une ventilation régulière et un roulement trimestriel, près de 12 600 documents (livres, DVD, CD) sur tous les sites, le reste est en fonds propre soit près de 8 200 documents. »

Logiciel commun de gestion entre les différents points de retraits de livres, en 2017, 674 actifs grâce à une carte commune à toutes les médiathèques, ont au moins emprunté gratuitement 14 300 livres ou autres... sur une population de près de 10 000 habitants que compte la communauté de communes.

« Ici, tout le monde se connaît. Nous travaillons dans une symbiose parfaite où toutes les tranches d'âge peuvent se côtoyer et avoir un accès gratuit à la culture au sens large », poursuit Kathy Druart.

« Sans tous les bénévoles qui sont indispensables au bon fonctionnement et le travail des salariés, rien ne serait possible pour désenclaver notre territoire et lui permettre d'avoir accès à une certaine culture. » précise Marie-Claire Doré, Vice-Présidente à l'animation et à la culture.

Les médiathèques sont aussi un lieu où tout un chacun peut venir s'exprimer lors d'ateliers créatifs. Accueil des écoles, animations interactives pour bébés, contes et histoires en tissus (personnages animés) pour les enfants des crèches, ateliers péri-éducatifs autour de la lecture, ateliers arts plastiques pour enfants, adolescents et adultes, dédicaces, rencontres d'écrivains et même, concerts intimistes rythment alors la quiétude des médiathèques intercommunales.

Des projets à la pelle...

Une salle de classe laissée vacante à l'école de Rumigny accueillera en 2019 la médiathèque délocalisée depuis 2016, dans une partie de la salle polyvalente de la commune, mais peu visible.

Autre projet à l'étude, un déménagement possible de la médiathèque de Maubert-Fontaine, à l'étroit dans les murs de la mairie et inadaptée pour toutes les animations qu'elle propose. Un espace enfant, grâce à une mutualisation avec le Réseau d'Assistantes Maternelles (RAM) pourrait voir le jour.

Dans le cadre des animations et manifestations à venir : une exposition avec « Artmistice » en novembre à la médiathèque à Signy-le-Petit, des ateliers bébés lecteurs, les malles aux histoires, des ateliers artistiques dessin et peinture, scrabble et jeux, des balades et ballades contées lors des

fêtes de fin d'année en partenariat avec la Maison de la Thiérache de Liart, une remise en place de cours d'informatique, la lecture d'histoires au sein des maisons de retraite de Liart et de Signy-le-Petit ou encore avec les adultes handicapés de l'Albatros.

Autre nouveauté en 2019 : le renouvellement du parc informatique, l'achat de tablettes, ainsi que de liseuses, dans le cadre d'une action de médiation numérique.

Ardenne Thiérache, la campagne innovante et accueillante.



Kathy Druart,
chef d'orchestre
du réseau des
médiathèques
intercommunales.



La médiathèque Claude Piéplu de
Signy-le-Petit : innovante et accueillante.

UN ÉTÉ AVEC ARDENNES THIÉRACHE

Entre Juin et Août de beaux rendez-vous ont rythmé l'été d'Ardennes Thiérache pour le plus grand bonheur des petits et des grands. Retour en photos sur les rendez-vous et manifestations programmés tout au long de l'été sur le territoire :

15 AU 24 JUIN

FESTIVAL DES PETITS SIGNES MUSICAUX



Pendant dix jours, la 5^e édition du Festival « Les Petits Signes musicaux » a de nouveau rencontré un beau succès dans les villages d'Ardennes Thiérache. Une dizaine de concerts et à chaque fois un public enthousiaste et nombreux.

7 ET 8 JUIN

JOURNÉES INTER-ÉCOLES



900 écoliers de la maternelle au CM2 réunis pendant deux jours à Maubert-Fontaine pour deux journées placées sous le signe du sport, de la camaraderie et de la bonne humeur.

2 JUIN

UNE 4^E FLEUR POUR VAUX-VILLAINE



La plaque du village est officiellement inaugurée. L'un des rares villages ardennais à avoir obtenu une quatrième fleur, l'unique village d'Ardennes Thiérache à ce jour qui se voit gratifié de ce titre.

2 JUIN

CERTIFICAT D'ÉTUDES AU CHÂTEAU DE L'ÉCHELLE



Comme tous les 2 ans, une vingtaine de personnes a passé le certificat d'études tel qu'il était il y a encore 50 ans... Un beau moment de nostalgie organisé par l'association des Amis du Musée de l'École d'hier Louis Mailliot en partenariat avec Ardennes Thiérache.

16 JUIN

SPECTACLE DE FIN D'ANNÉE DE L'ÉCOLE INTERCOMMUNALE DES ARTS VIVANTS D'ARDENNES THIÉRACHE



Proposé dans le cadre du festival des Petits Signes Musicaux, ce concert permet aux élèves de l'école intercommunale des Arts Vivants de s'exprimer devant un public et de finaliser une belle année d'apprentissage en musique, danse, chant et théâtre.

JUILLET ET AOÛT

CINÉMA EN PLEIN AIR



5^e édition du Cinéma plein air en partenariat avec Passeurs d'images. 3 soirées, trois films dans trois villages d'Ardennes Thiérache en juillet et Août à Marlemont, Rumigny et Brognon.

JUILLET ET AOÛT

BAIGNADE DE LA BASE DE LOISIRS DE LA MOTTE



Pendant toute la durée des vacances d'été, la plage de l'étang de la Motte a connu un grand succès auprès de tous notamment grâce à une météo propice à la baignade.

Sur place, paddle, pédalos, structure gonflable dans l'eau et petite restauration pour le plaisir de tous.

UN PREMIER RALLYE DÉCOUVERTE POUR LA MAISON DE LA THIÉRACHE

Pour la première fois cette année, la Maison de la Thiérache organisait un grand rallye découverte à travers neuf villages d'Ardennes Thiérache. Un jeu de piste qui permettait à la fin de découvrir une phrase mystère...

Au terme de ce concours trois gagnants ont été tirés au sort et ont gagné de très beaux cadeaux :

- 1^{er} prix : Un week-end au Gîte les Peupliers d'une valeur de 130€ : M. Philippe BOUTTÉ (Châlons-en-Champagne, 51),
- 2^e prix : Un repas pour deux personnes au Repos du Lèvre d'une valeur de 80€ : Mme Christelle JONNEAUX (Thiant, 59),
- 3^e prix : Un panier garni avec des produits du terroir d'une valeur de 50€ : M. Jean-Paul RATZ (Viroin Val en Belgique).



FIN D'ANNÉE FESTIVE AVEC ARDENNES THIÉRACHE

Pour terminer cette saison culturelle en beauté, Ardennes Thiérache vous propose 4 grands rendez-vous festifs en novembre et décembre :

THÉÂTRE

SAMEDI 3 NOVEMBRE / 20H30
SALLE DES FÊTES DE SIGNY-LE-PETIT

CARNETS DE GUERRE

COMPAGNIE NOMADES

A l'occasion du 100^e anniversaire
de la 1^{ère} Guerre Mondiale

C'est l'histoire d'une famille de gens ordinaires.

Il y a Gaston, le plus vieux, Michelle, sa fille, et Jean, son mari. Tous trois vivent simplement de leurs quelques arpents de terre dans une petite ferme à Ambierle, dans la Loire.

Le deux août 1914 l'ordre de mobilisation général est lancé.

Michelle se retrouve seule à la ferme, son père, Gaston, est affecté au 20^e régiment d'infanterie, 3^e bataillon, 12^e compagnie. Après deux mois d'exercices à Lisieux, il part à Verdun.

Jean va traverser la guerre comme un météore. Après quelques semaines d'exercices à Valbone, son régiment est envoyé près de Soissons, et c'est à Vingré qu'il tombe sous les balles françaises le 4 décembre à 7h30...

Tarif : 5€

Gratuit pour les moins de douze ans.

Buvette et petite restauration sur place.

CUISINES DU MONDE

SAMEDI 10 NOVEMBRE / 15H
LYCÉE PRIVÉ NOTRE-DAME
À MAUBERT-FONTAINE



C'est devenu une coutume en novembre, les cuisines du monde proposent des ateliers ouverts à tous à la découverte de spécialités culinaires du monde entier (Portugal, Algérie, Belgique, Grèce, Italie).

Vous venez, vous cuisinez et vous repartez avec votre plat pour le déguster à la maison.

Pour la deuxième année, un atelier dessert est également proposé pour les enfants.

À la fin de la journée, tout le monde se retrouve autour d'un grand buffet convivial et gourmand.

Tarif : 10€/adulte, 5€/enfant.

ÉCOLE DES ARTS VIVANTS C'EST LA RENTRÉE !

C'est reparti pour une année riche en apprentissages avec l'école intercommunale des Arts Vivants d'Ardennes Thiérache.

Outre les cours habituels, des nouveautés sont proposées pour cette année 2018/2019 avec notamment l'arrivée du jumping/step les jeudis et samedis à Signy-le-Petit et la mise en place de cours de chant individuels.

Guitare, batterie, piano, théâtre et danse entres autres s'inscrivent toujours parmi les grands classiques de l'école des Arts Vivants d'Ardennes Thiérache.

Programme et lieux des cours, tarifs, bulletins d'inscription sont à retrouver sur le site internet www.ardennes-thierache.com et sur l'application « Ardennes Thiérache » à télécharger gratuitement sur Apple Store et Play Store.

ONE MAN SHOW

SAMEDI 1^{ER} DÉCEMBRE / 20H30
SALLE POLYVALENTE DE MAUBERT-FONTAINE

ANNABELLE SHOW



Viens vivre l'aventure « Comic Woman » et rire tout haut de ce que tu penses tout bas.

Annabelle a les mêmes galères que toi, elle aurait pu rester du côté obscur du plaid en se noyant dans un moelleux au chocolat mais elle a décidé de voir la vie du côté drôle en devenant Comic Woman !

Avec pour arme son humour et ses superpouvoirs : stand-up, personnages délirants, chansons et imitations, tout y est pour rire de notre monde merveilleux !

Tarif : 5€ - Gratuit pour les moins de douze ans.
Buvette et petite restauration sur place.

CONCERT GOSPEL

DIMANCHE 2 DÉCEMBRE / 16H
EGLISE DE REGNIOWEZ



Concert de Noël gratuit avec The Flames Gospel Choir.

En enfilant la tunique ciel et blanc de l'Olympique de Marseille, Anthony Delamarre voit depuis quelques mois la vie en rose. En effet, à 14 ans, ce jeune Liartais vient de signer dans le prestigieux club de la cité phocéenne, où l'attend sans conteste une belle carrière.

C'est à une course semée d'embûches et d'obstacles, voire à un vrai parcours du combattant auquel a dû se soumettre Anthony pour atteindre son Graal. S'il porte le club de l'Olympique de Marseille dans son cœur depuis toujours, pouvoir un jour franchir les grilles de la Commanderie Robert-Louis Dreyfus, lieu d'entraînement des pros et siège du centre de formation est un rêve récemment devenu réalité. Entre sélections multiples et drastiques, concours, tests physiques poussés, compétitions et matches régionaux, devant d'éventuels recruteurs, ce jeune adolescent n'a pas chômé, ni volé sa place pour pouvoir un jour tutoyer les plus grands joueurs de Ligue 1.

Le parcours de ce "prodige" est anodin. Il a débuté sur les terres de Thiérache puisque Anthony a commencé à taper dans un ballon dès son plus jeune âge sous les couleurs du club de Liart, puis, passionné par son sport, a rejoint à dix ans le CSSA (Club Sportif Sedan Ardennes).

Sélectionné depuis pour jouer dans le pôle espoir, chaque week-end, la famille au grand complet le suit sur les routes lors de déplacements dans le Grand-Est avec les autres joueurs du CSSA.

« Pour cette saison 2018/2019, nous avons accédé à la division interrégionale, nous allons donc rencontrer de grandes équipes comme Reims, Troyes, Mulhouse ou encore Strasbourg », nous précise Anthony.

Habile balle au pied, doté d'une bonne vision du jeu et d'une qualité de dribble supérieure à la norme, frappant indifféremment des deux pieds, rapide sur le terrain et endurant à haute intensité, sont ses armes et ses principales qualités.

Attentif aux remarques, travailleur, humble, là où certains auraient déjà pris la grosse tête, Anthony, qui occupe le poste d'ailier gauche, n'a pas d'idole ou de modèle, même si sa préférence va à Florian Thauvin : style de jeu et ressemblance physique n'y sont peut être pas pour rien.

Une tête bien faite et bien pleine

Bon élève, étudiant en seconde pour sa dernière année au CREPS (Centre de Ressources d'Expertise et de Performances Sportives) de Reims, Anthony se prépare à l'avenir, à décrocher à terme un bac scientifique. Pour son futur club, les résultats scolaires sont aussi importants que les performances sur le terrain, c'est ce que nous confirme Frédéric Delamarre, le père du jeune joueur et maire de Liart : « *Le comportement, l'éducation, les relations sociales, le bulletin scolaire, tout a été pris en compte lors de notre rencontre avec le directeur du recrutement de la cellule de l'Olympique de Marseille, l'ancien joueur pro Sébastien Pérez. Le savoir-vivre, le mental, un comportement irréprochable et bien entendu les qualités footballistiques entrent en ligne de compte pour avoir la*



Jacques-Henri Eyraud, président de l'OM, remettant à Anthony, en juillet dernier, le maillot officiel du club.

chance de porter les couleurs de Marseille.»

Si d'autres clubs réputés comme Lille, Sochaux ou Dijon ont également frappé à la porte pour recruter Anthony, outre l'affect pour le maillot ciel et blanc, les nouvelles infrastructures du centre de formation et la politique formatrice engagée par le propriétaire américain Franck McCourt ont fait penché la balance. « *Lors de la signature en juillet dernier de*



Anthony Delamarre, un adolescent talentueux qui garde les pieds sur terre.

UN ESPRIT SAIN DANS UN CORPS SAIN

l'accord de non sollicitation avec l'OM (ce qui signifie qu'Anthony est la "propriété" du club et que ce dernier lui assure pendant 4 ans une formation et un contrat d'aspirant professionnel), nous avons été rassurés par le projet sportif, le discours de la direction et l'esprit familial régnant au sein du club », nous confirme Frédéric Delamarre.

Alors que depuis la rentrée, Anthony est définitivement devenu un minot (vocabulaire méridional qui désigne un garçon) en ayant intégré le centre de formation de l'OM, se pose déjà la question de la logistique pour ses parents, Frédéric et Sylvie. L'éloignement familial, la distance, le déracinement peuvent influencer sur les résultats scolaires et les performances sportives... déménagement ou pas, allers retours réguliers vers le Sud... la balle est dans leur camp !

FAITES VOTRE PUB !



DU CÔTÉ DES ARTISANS DE NOTRE TERRITOIRE...

La Communauté de communes Ardennes Thiérache a décidé de créer sa propre régie publicitaire et a mis à disposition, dans ce magazine, des encarts publicitaires.

Vous êtes artisan ou commerçant sur notre territoire et vous voulez diffuser votre publicité dans les 5 100 exemplaires distribués.

Vous trouverez ci-dessous les modalités ainsi que les tarifs.

L'entreprise / La société

.....

Nom

Adresse

.....

tél.

Mail

@

souhaite insérer un encart publicitaire dans le prochain magazine.

- Carte de visite : 200€ HT**
- 1/8 page A4 : 350€ HT**
- 1/4 page A4 : 550€ HT**

L'entreprise / la société se chargera de produire le modèle d'encart publicitaire et de le transmettre à la Communauté de communes par mail à :

communication@ardennesthierache.fr

Le règlement est à effectuer par chèque à l'ordre du Trésor Public régie publicitaire.

**Pour plus de renseignements,
n'hésitez pas à contacter
le 03 24 26 13 31.**



AGENDA

THÉÂTRE "CARNETS DE GUERRE"

**3 NOVEMBRE
20H30**

**SALLE POLYVALENTE
DE SIGNY-LE-PETIT**



CUISINES DU MONDE

**10 NOVEMBRE
15H**

LYCÉE DE MAUBERT-FONTAINE



ANNABELLE SHOW

Avec l'humoriste Annabelle

**1^{ER} DÉCEMBRE
20H30**

**SALLE POLYVALENTE
DE MAUBERT-FONTAINE**



GOSPEL

Avec The Flames Gospel Choir

**2 DÉCEMBRE
16H**

ÉGLISE DE REGNIOWEZ

